aranzadi zientzia elkartea | SOCIEDAD DE CIENCIAS SCIENCE SOCIETY SOCIÉTÉ DE SCIENCES

INFORME DE NOVIEMBRE 2022

EXPTE. 2019/000400. OBJETO: SERVICIO DE EXHUMACIÓN, PRESERVACIÓN Y CUSTODIA DE RESTOS ÓSEOS Y MUESTRAS BIOLÓGICAS DE LA FOSA PICO REJA DEL CEMENTERIO SAN FERNANDO DE SEVILLA

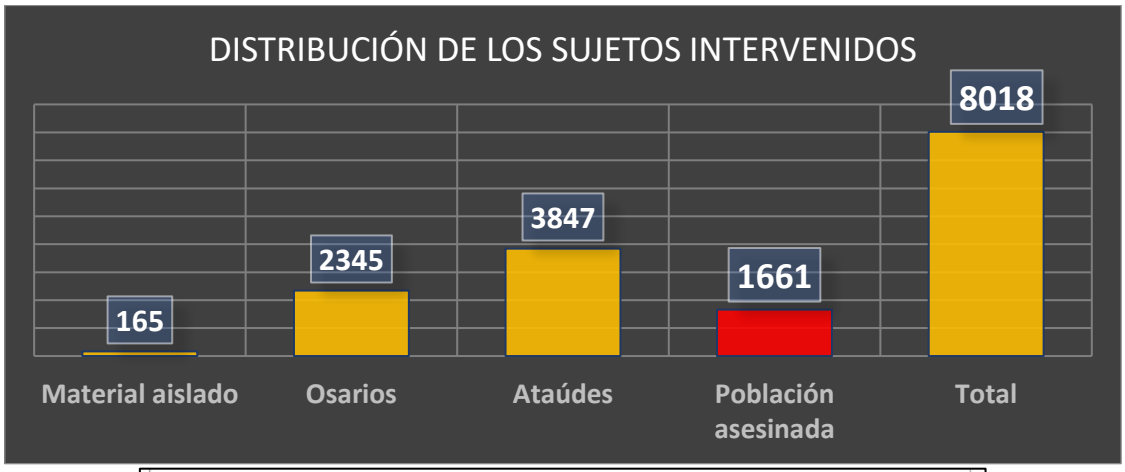

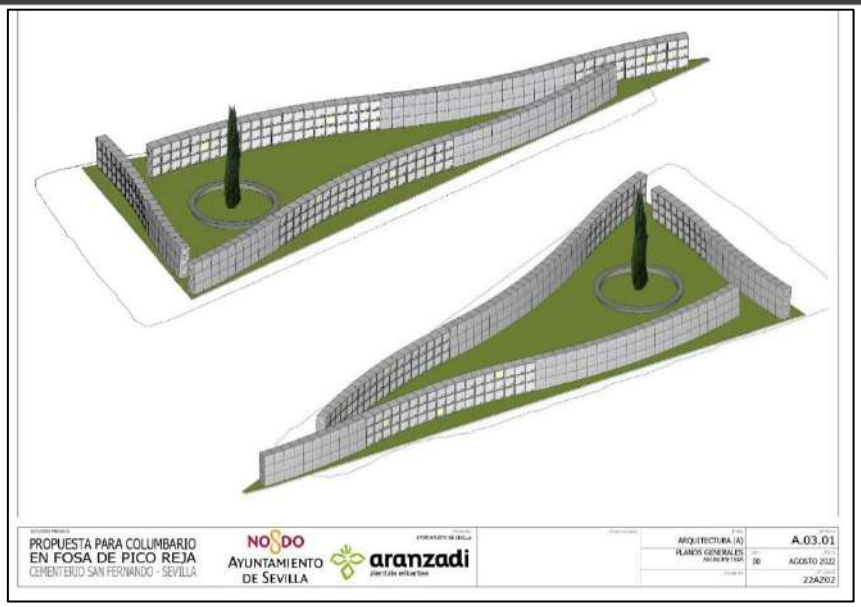

Intervención promovida por el Ayuntamiento de Sevilla

NO8DO
AYUNTAMIENTO DE SEVILLA

FICHA TÉCNICA

AYUNTAMIENTO DE SEVILLA	
Juan Tomás de Aragón	Delegado responsable de Igualdad, Educación, Participación Ciudadana y Coordinación de Distritos. Área de Memoria Histórica.
José Manuel Rodríguez	Coordinación General de Igualdad, Educación, Participación Ciudadana y Coordinación de Distritos. Área de Memoria Histórica.
Antonio Casimiro Gavira Moreno	Responsable de la Oficina de Memoria del Ayuntamiento de Sevilla.
Mercedes Mosquero Soriano	Auxiliar administrativa de la Oficina de Memoria.
Oficina de la Memoria Histórica	Dirección: Edificio Laredo, 1ª planta (Plaza de San Francisco 19). Teléfono: 955 472 196 / 600 902 338 Correo electrónico: oficinamemoriahistorica.aytosevilla@sevilla.org

EQUIPO ARANZADI NOVIEMBRE	Comité de expertos y asesores científicos
• Juan Manuel Guijo (Técnico-antropología) • Jesús Román (Técnico-arqueología) • Juan Carlos Pecero Espín (Técnico-antropología) • Juan Carlos Mejías (Técnico-arqueología) • Esther Moragas (Técnica-antropología) • Marina Cuevas (Técnica-antropología) • Emilia Rivero (técnica arqueología) • Concha González (Auxiliar) • Antonio Domínguez (Auxiliar) • Gema Bonilla Falcón (Auxiliar) • Beatriz Zumárraga Puig (Auxiliar) • Juan Miguel Baquero (documentalista) • Antonio Jesús Sosa Campos (Auxiliar) • Rosario Gutiérrez (Auxiliar)	**Dr Morris Tidball Binz.** Missing Persons Project. Comité Internacional de la Cruz Roja (ICRC). **Dr Francisco Ferrándiz.** Consejo Superior de Investigaciones Científicas (CSIC) **Dr Fernando Serrulla.** Médico especialista en “Medicina Legal y Forense” **Dr Ignasi Galtes.** Médico especialista en “Medicina Legal y Forense” **Dr José Luís Prieto.** Médico especialista en “Medicina Legal y Forense” **Dr Francisco Etxeberría.** Médico especialista en “Medicina Legal y Forense”

Observación: Este informe obedece a la necesidad de hacer explícita la transformación del espacio de trabajo de la fosa de Pico Reja y la generación constante de información. Los contenidos no deben tomarse como informes definitivos ni confirmaciones absolutas en tanto no se cuente con documentos finales, producto de las obligadas supervisiones y contrastaciones por parte de la Sociedad de Ciencias Aranzadi.

EXCAVACIÓN-EXHUMACIÓN

Las tareas de exhumación se centran en la clausura del sondeo 12, en la apertura de la franja norte limítrofe con la valla del homenaje a las víctimas, en toda la zona fronteriza con el extremo oriental y la esquina colindante con la puerta de entrada, con todo lo que conlleva de infraestructuras y movilización de medios mecánicos. Las pocas zonas para deambulación hacen necesaria la acumulación de medios materiales y humanos en el extremo oriental, con las carpas de trabajo disponibles pero cuyo límite casi coincide en la vertical con el de la fosa. Siguen apareciendo depósitos de víctimas pero lo que mejor define las zonas de intervención finales es la aparición de una enorme actividad funeraria, tanto contextos primarios como secundarios.

Podemos comprobar cómo el límite oriental se extiende casi al pie de la zona de ubicación de los antiguos nichos y cómo el ángulo suavizado de la zona sureste se corresponde en realidad a una extensión de la fosa hacia la zona de los nichos. Todo esto conlleva un aumento en metros cuadrados de la fosa en relación a las estimaciones de partida.

Es importante que dejemos claro que la finalización de la exhumación de víctimas no es asimilable en el tiempo a tener todo despejado de restos de actividad funeraria y al terreno preparado de forma definitiva. En las siguientes imágenes se aprecia que trabajamos ya en los límites de fosa según lo previsto.

Últimas exhumaciones en la zona central 07-11

Últimas exhumaciones en la zona central 08-11 (izq) y 09-11 (der)

Comienzo de los trabajos en el pasillo norte (04-11)

Relleno de los sondeos amortizados (08-11)

Acarreo de tierras y paso de dumper en la puerta norte (08-11)

07-11 (izq) y 09-11 (der). Últimas exhumaciones en el sondeo 12.

Apertura del pasillo norte el 09-11 (vista desde el oeste)

Reubicación de carpas y cubrición del armazón en las nuevas zonas habilitadas (10-11).

Trabajos en la franja norte, junto a la valla del Homenaje (10-11)

Vista de la zona central clausurada de la fosa, con sondeos cerrados y pendiente de compactación del terreno (17-11 izq y 22-11 der).

18-11. Tareas de relleno de la fosa.

Delimitación de la zona este de la fosa 28-11

Delimitación de la zona este de la fosa 28-11 en el límite de los antiguos nichos.

Delimitación de la zona este de la fosa (28-11), que llega a alcanzar casi la vertical de las carpas, en el mismo emplazamiento que los antiguos nichos.

28-11

28-11

30-11

Se delimita el perímetro de la fosa en la esquina noreste (30-11). Vista desde el interior de la fosa (arriba) y desde la puerta de entrada (abajo).

24-11 y 29-11

24-11 Depósito de víctimas.

SUJETOS INTERVENIDOS (LOCALIZADOS, EXCAVADOS O/Y EXHUMADOS)

Se han recuperado 1.379.036 restos óseos, entre ellos 315590 huesos de víctimas de desaparición forzada.

TOTAL SUJETOS	
Restos en desconexión anatómica-actividad funeraria	**2345**
Evidencias de represaliados	**1661** (60 ataúdes contienen a víctimas)
Ataúdes-actividad funeraria	**3847** PERSONAS LOCALIZADAS EN ATAÚDES, DE LAS QUE SE DESCUENTAN 60 VÍCTIMAS 3802 exhumados
Restos aislados-actividad prospectora de los primeros meses	**165**
Total estimado en base al mínimo número de individuos	• **8018 SUJETOS INTERVENIDOS-LOCALIZADOS-REGISTRADOS** • **7973 EXHUMADOS**

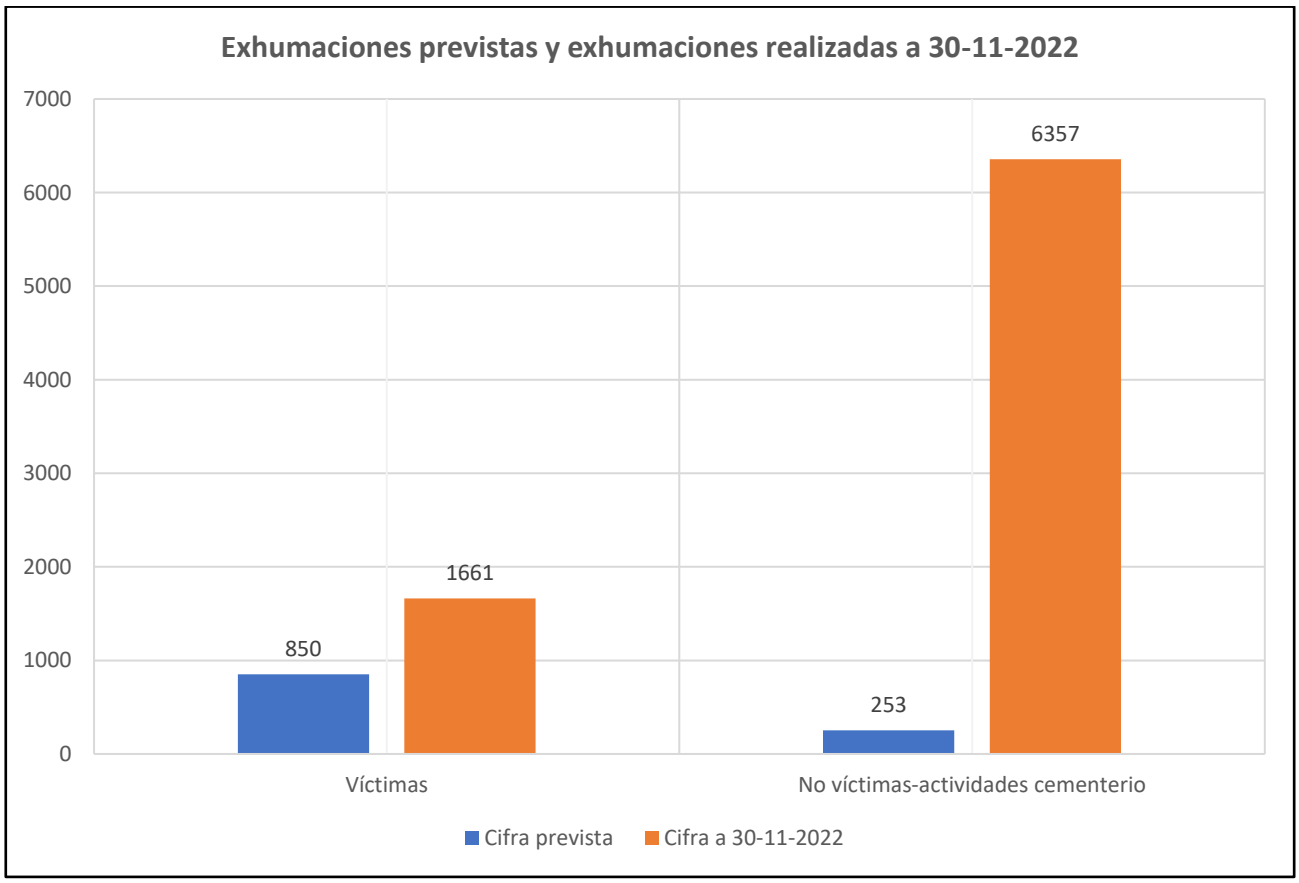

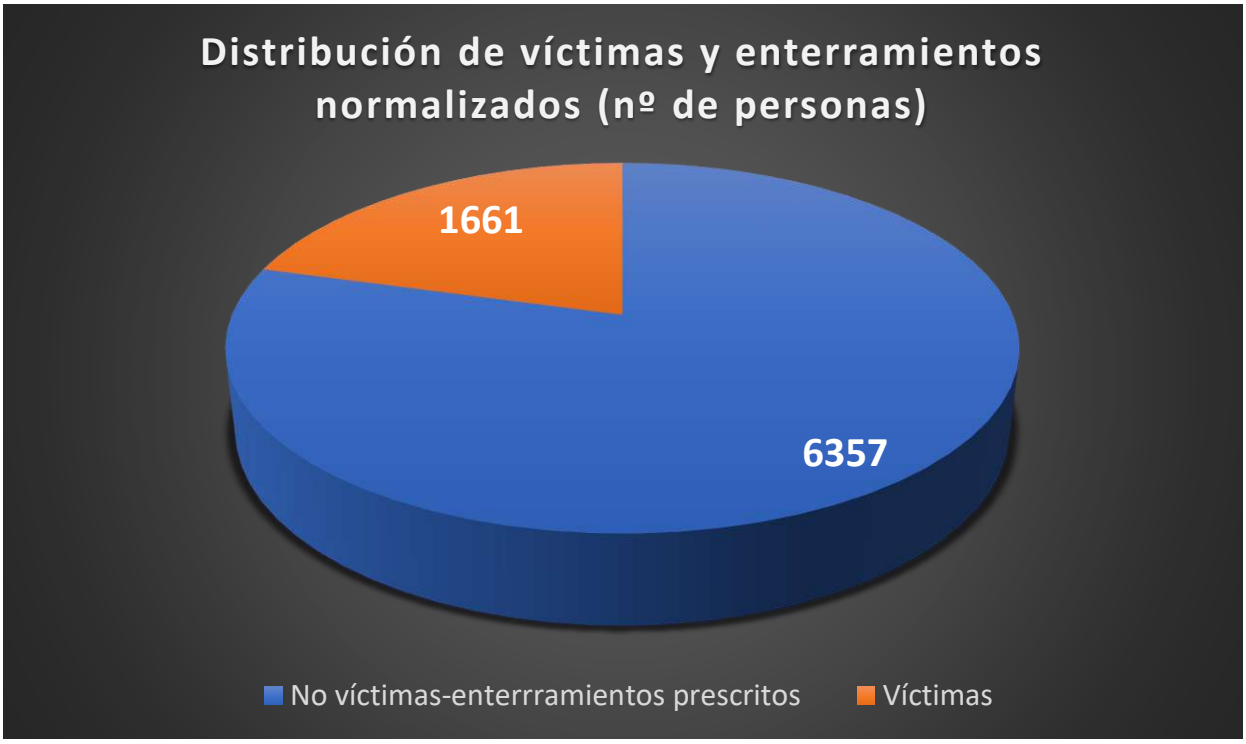
Distribución de víctimas y enterramientos normalizados (nº de personas)
1661
6357
No víctimas-enterrramientos prescritos
Víctimas

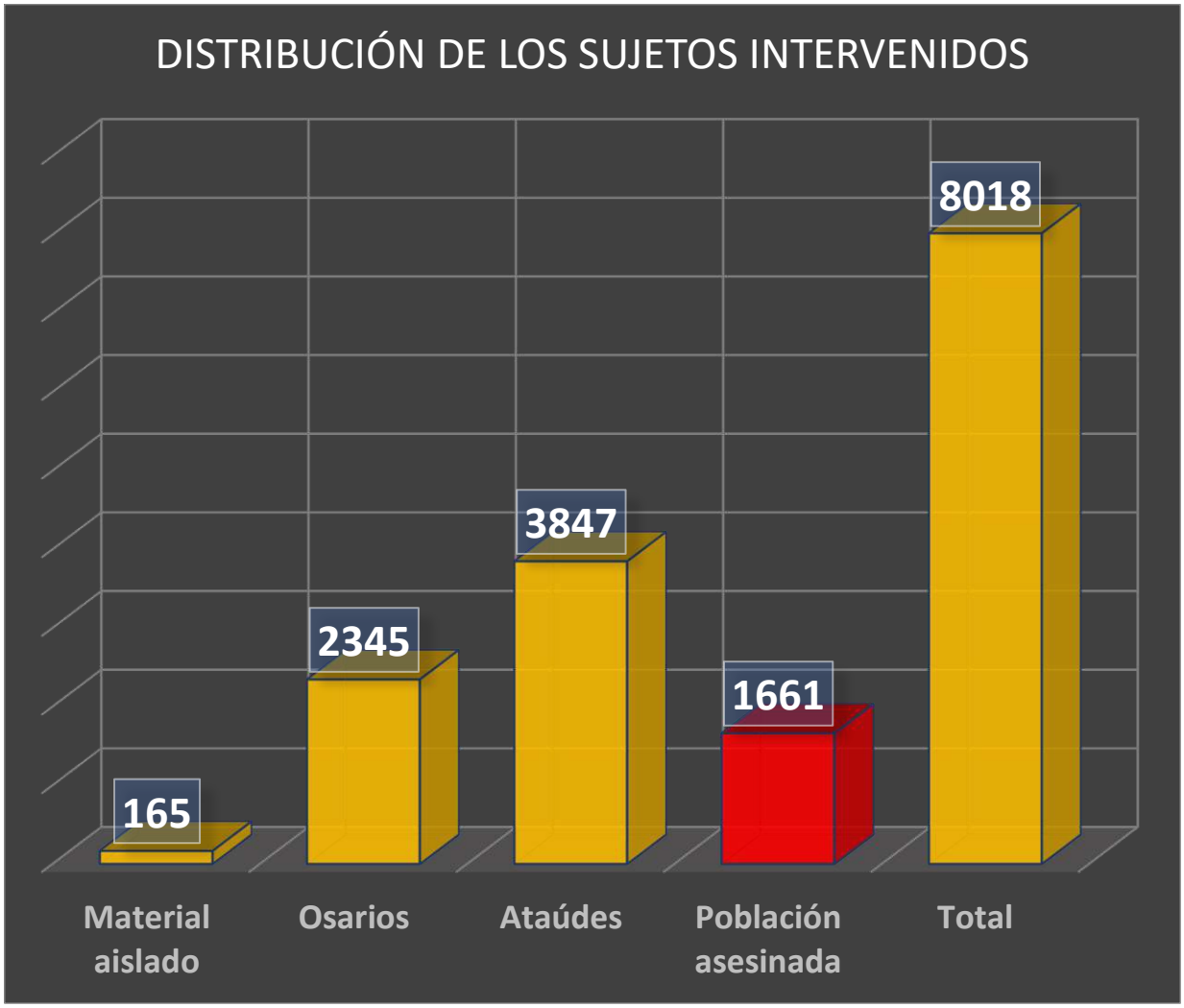
DISTRIBUCIÓN DE LOS SUJETOS INTERVENIDOS
165
2345
3847
1661
8018
Material aislado
Osarios
Ataúdes
Población asesinada
Total

ANÁLISIS DE MATERIALES

Nos centramos en el inventario, análisis y registro de 57 víctimas y en la reorganización de los depósitos.

PRUEBAS

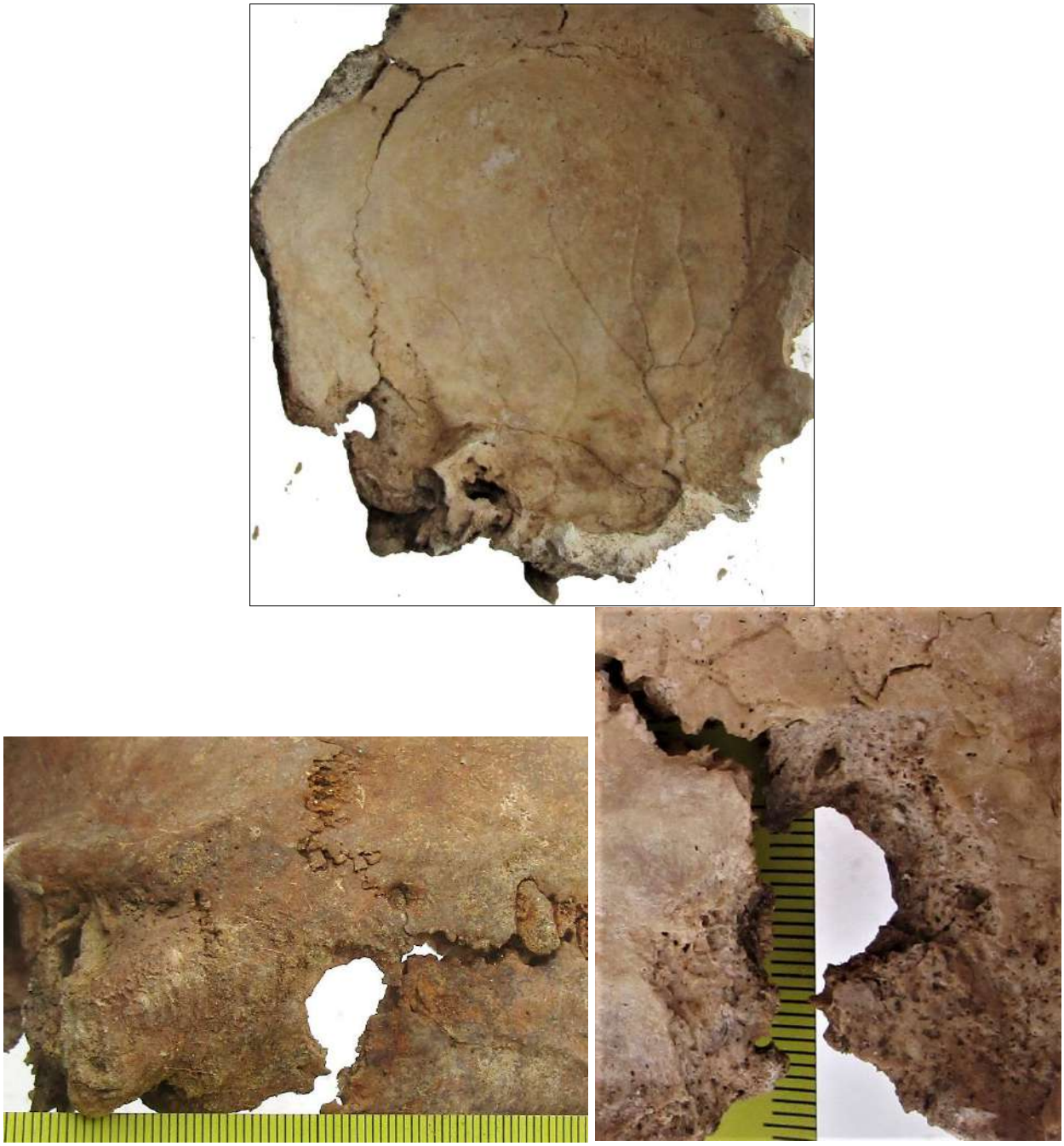

Orificio de entrada de proyectil. Sujeto 873. Arriba vista externa e interna de la zona craneal del impacto. Abajo a la izquierda tabla externa y a la derecha tabla interna, con el bisel producido por el paso del proyectil.

Orificio de entrada de proyectil. Sujeto 807.

Orificio de entrada de proyectil. Sujeto 884 (en proceso reconstrucción)

Orificio de entrada de proyectil. Sujeto Grupo 91.

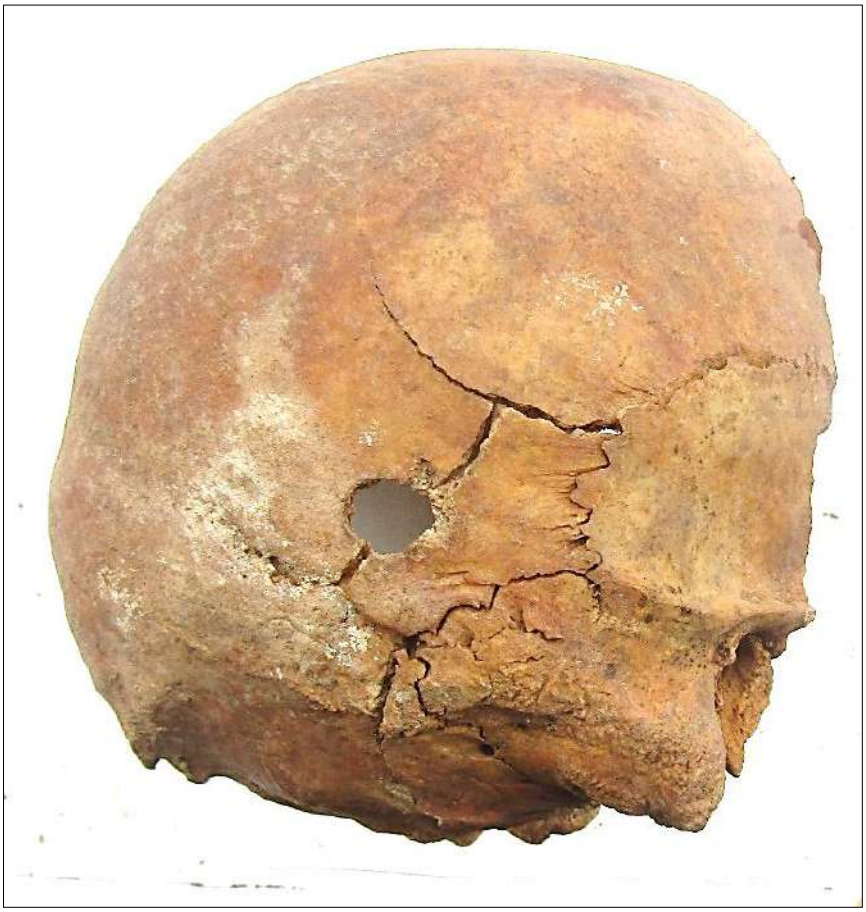

Orificio de entrada de proyectil. Sujeto 933.

Orificio de entrada de proyectil. Sujeto 935. Arriba vista externa. A la izquierda tabla externa y a la derecha tabla interna, con el bisel producido por el paso del proyectil.

Sujeto 935

Orificio de entrada de proyectil. Sujeto 945. Arriba vista externa e interna de la zona craneal del impacto. Abajo a la izquierda tabla externa y a la derecha tabla interna, con el bisel producido por el paso del proyectil.

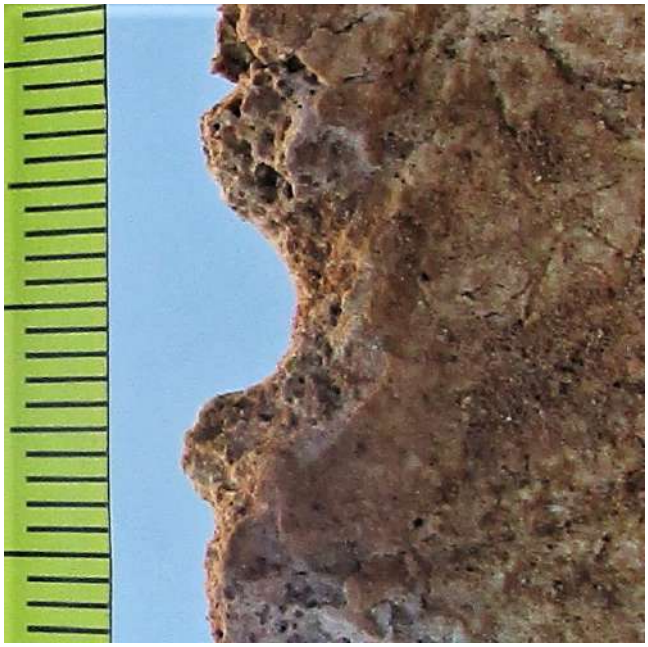

Orificio de entrada de proyectil. Sujeto 908. Arriba vista externa. Abajo a la izquierda tabla externa y a la derecha tabla interna, con el bisel producido por el paso del proyectil.

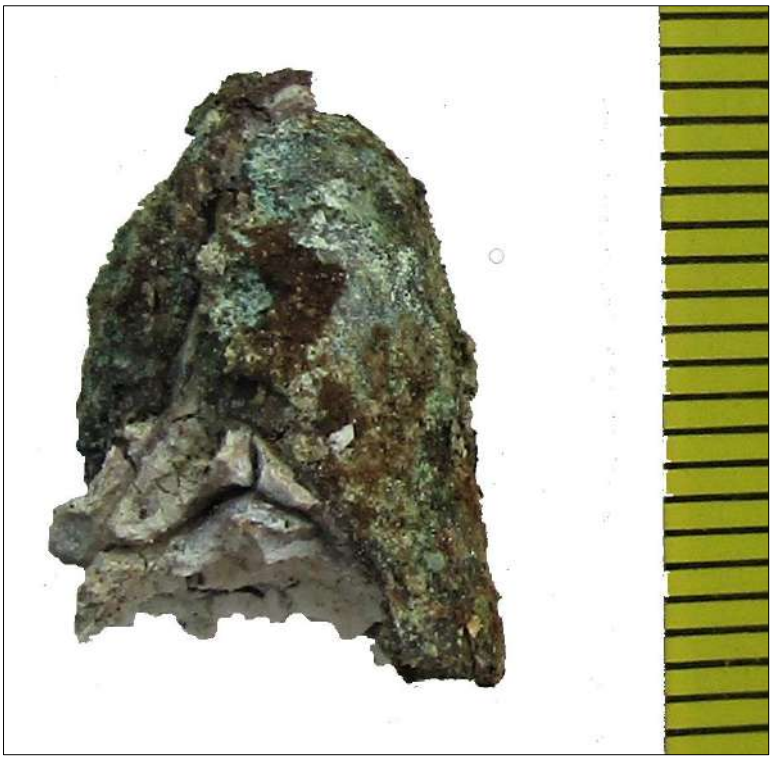

Proyectil asociado al sujeto 895

Proyectil asociado al sujeto 885

Grupo de víctimas en el límite norte de la fosa

OBJETOS

Sujetos 896 y 929

Calzado. Sujeto 847.

ACTIVIDADES- DIFUSIÓN

En relación a los medios y a los datos que se difunden no podemos ir más allá de lo publicado en los informes ni adelantar conclusiones finales en este momento. Nos remitimos, pues, a los datos de informes y a las comparecencias en los Centros Cívicos. Cualquier acto que se pueda organizar de cierre final de la fosa, homenajes, etc, requerirá de un consenso en los órganos participativos y de la decisión de la Oficina de Memoria en relación a los intereses de familiares, entidades, administración y a la total prioridad del equipo de estar volcados en la fase final. De acuerdo con el Ayuntamiento se preparará una extensión suficiente de terreno para el cierre simbólico de la fosa.

PRESENTACIÓN DE LA EXPOSICIÓN DE PICO REJA 2022 EN EL CENTRO CÍVICO PALACIO DE LOS MARQUESES DE LA ALGABA EL 03- DE NOVIEMBRE.

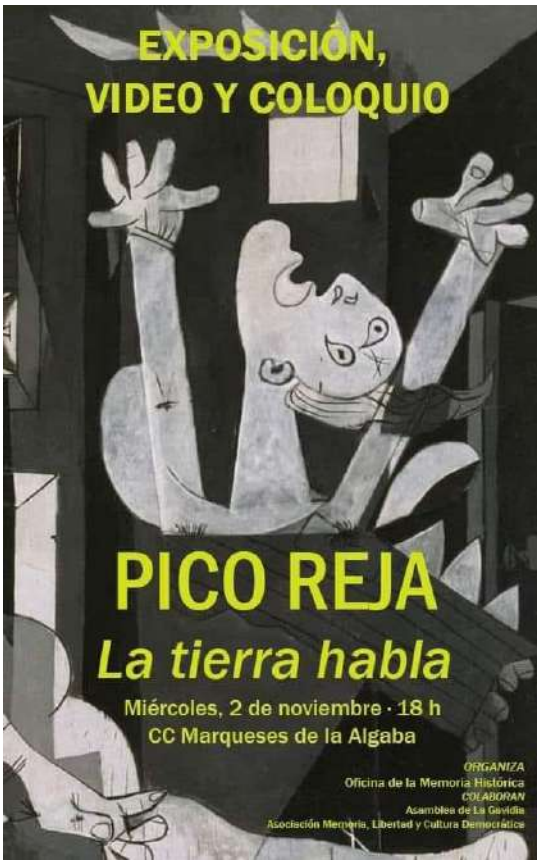

PRESENTACIÓN DE LA EXPOSICIÓN DE PICO REJA 2022 EN EL CENTRO CÍVICO LOS CARTEROS EL 17 DE NOVIEMBRE.

PARTICIPACIÓN EN EL VIII HOMENAJE DEL AYUNTAMIENTO DE SEVILLA A LAS VÍCTIMAS DEL FRANQUISMO EL 15 DE NOVIEMBRE.

Fotos de Miguel Guerrero Larios

ATENCIÓN A LA TELEVISIÓN PÚBLICA DE PAÍSES BAJOS.

ATENCIÓN A EQUIPO DE INVESTIGACIÓN DE LA SEXTA.

COLABORACIÓN CON LA INVESTIGADORA Y FOTOPERIODISTA AUSTRALIANA JUDITH MARTÍNEZ.

PRESENTACIÓN DE LA EXPOSICIÓN DE PICO REJA 2022 EN EL CENTRO CÍVICO CERRO DEL ÁGUILA (29-11)

PRESENTACIÓN DEL PROYECTO DEL PANTEÓN-MEMORIAL (30-12-2022)

FIRMADO EL 01-12 de 2022:

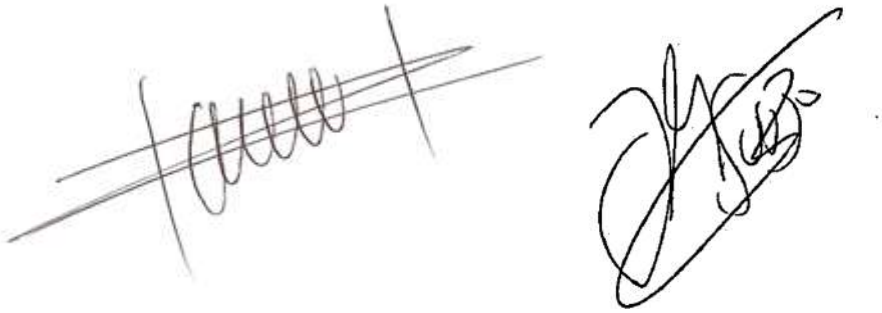

JESÚS ROMÁN Y JUAN MANUEL GUIJO, EN REPRESENTACIÓN DEL EQUIPO DE LA SOCIEDAD DE CIENCIAS ARANZADI